

岩手ふるさとから夢をお届け

5

2023 May
No.299

ふるさと夢~る

特集

- 1 令和5年度 信用共済外務員・年金アドバイザーをご紹介します!
- 2 子会社配置図

貯金やローン・共済・年金はJAにおまかせ！

令和5年度

信用共済外務員

年金アドバイザー

をご紹介します！

JAの各支店には、貯金やローン・年金、共済商品に関して豊富な知識を持つ、外務員担当者を配置し、組合員・利用者に寄り添い「安心」と「満足」を提供する事業を展開しています。お住まいの地域の担当職員をご確認のうえ、お気軽にご相談ください！

●信用共済外務員

貯金、ローン、共済商品などの相談をお受けします。

●年金アドバイザー（以下、年金AD）

年金手続きに関する相談をお受けします。

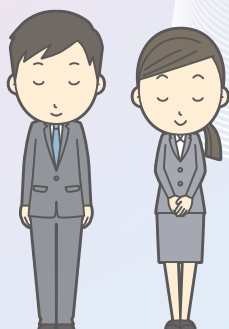

紹介文にはそれぞれの職員の「①趣味や熱中していること」「②一言メッセージ」を添えています。
【NEWマーク】は今年度から担当する新任職員です。
どうぞ、よろしく願いいたします。



▲社会保険労務士を招き年金無料相談会も開催しています。



▲年金受給者友の会イベントで会員同士の親睦を深めるお手伝いもしています。



目次 Contents

- 2 特集1
令和5年度信用共済外務員・年金アドバイザーをご紹介します！
- 6 令和5年冬期営農座談会質問・意見要望への回答について
- 8 NEWS & TOPICS
- 9 わくわく通信
わくわく体験農園
～SOYSOY（ソイソイ）学校参加者募集！
- 10 合併25周年記念
定期貯金のお知らせ
- 11 特集2
子会社社員配置図
- 14 営農情報
水稲／畜産／中古農機／園芸
- 18 みんなの広場
家庭菜園／産直日記
悠々人生／来夢
読者の広場
ふるさとパズル／答え／当選者
- 22 お知らせ
来夢くん号運行表／JA通信
- 24 おかわりレシピ
ぼくたちふるさとキッズ
Made in Furusato



JAの概要

【令和5年3月末】

組合員数	16,217人 (うち准6,154人)
組合員戸数	13,388戸 (うち准3,977戸)
出資金	64億3千5百万円
貯金高	1,493億3千9百万円
貸出金	261億2千5百万円
購買品供給高	53億9千7百万円
販売品販売高	142億 7百万円

信用共済外務員
立野 舞 職員



- ① 映画、ドラマ鑑賞
- ② お役に立てるようがんばります。よろしくお願いします。

支店長代理
信用共済外務員
佐々木 正 明 職員



- ① 温泉
- ② お役に立てるようがんばります。

支店長代理
信用共済外務員
佐藤 美由紀 職員



- ① 音楽
- ② 皆さまのお役に立てるようがんばります。

信用共済外務員
松本 智 広 職員



- ① 野球
- ② 一生懸命頑張りますので、よろしくお願いします。

信用共済外務員
小原 あみ 職員



- ① 映画鑑賞
- ② お役に立てるようがんばります。お気軽にお声がけください。

信用共済外務員
佐藤 明治 職員



- ① 数独
- ② 今年もよろしくお願いします。

年金アドバイザー
小野寺 里絵子 職員



- ① ガーディング
- ② 皆さまのお役に立ちたいと思っています。よろしくお願いします。

信用共済外務員
福田 麻那 職員



- ① 韓国ドラマ、ラジオを聴くこと
- ② 皆さまにお会いできるのを楽しみにしております。

水沢支店

TEL 23-40052

- ライフステージに対応した、きめ細やかなサービスと商品を提供します。
- 組合員・お客さまへの積極的な相談活動を展開しています。



信用共済外務員
佐藤 千加 職員



- ① 子どもの合気道の見学
- ② 今年度もよろしくお願ひします。お気軽にお声かけください。

信用共済外務員
吉田 勝弥 職員



- ① リサイクルショップ巡り
- ② 今年度もよろしくお願ひします。

支店長代理
信用共済外務員
小野寺 純子 職員



- ① 子どものミニバス、バスケの応援
- ② お役に立つ情報をお届けできるようにがんばります。

信用共済外務員
山口 樺月 職員



- ① 子育てに格闘中です
- ② 貯金、共済、皆さまのお力になれるよう、がんばります。

信用共済外務員
佐藤 高大 職員



- ① 映画鑑賞
- ② 今年度も明るくがんばります。よろしくお願ひします。

信用共済外務員
永海 静恵 職員



- ① 子どもと遊ぶこと
- ② お役に立てるようがんばります。お気軽にお声かけください。

年金アドバイザー
佐々木 卓苗 職員



- ① 旅行、子どもの写真撮影
- ② お気軽にご相談ください。よろしくお願ひします。

信用共済外務員
佐藤 光太郎 職員



- ① 野球観戦
- ② 担当地域の一部変わります。新しい地域の方も、変わらない地域の方もよろしくお願ひします。

前沢支店

TEL 56-2151

—お気軽にご相談ください—

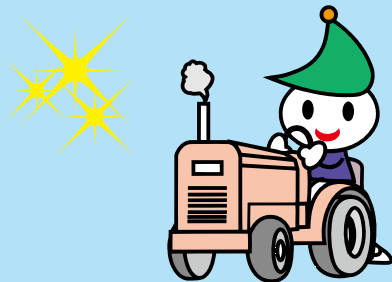

例えば…

- ・車のローンを組みたい
- ・年金について知りたい
- ・今の共済を見直したい
- ・お得な情報はないかな？

対話を通じて、お客様に合ったプランをご提案させていただきます。

信用共済外務員
石川 唯 職員



- ① 子どもたちと遊ぶこと
- ② 皆さまのお役に立てるようがんばります。

信用共済外務員
高橋 幸嗣 職員



- ① 旅行
- ② 皆さまのお役に立てるようがんばります。

支店長代理
信用共済外務員
高橋 睦子 職員



- ① 子どもの野球スポーツの追っかけ
- ② 皆さまにお役立ちいただける情報をお届けいたします。お気軽にお声がけください。

年金アドバイザー
橋本 恵子 職員



- ① コーヒー、ハーブティー etc
- ② お気軽にお声がけください。

信用共済外務員
小原 典子 職員



- ① 温泉、ショッピング
- ② お客さまのお役に立てるようがんばります。よろしく願います。

信用共済外務員
小野 鈴世 職員



- ① スノーボード、旅行、釣り
- ② 皆さまのお役に立てるようがんばります。お気軽にお声がけください。

金ヶ崎支店

TEL 42-2141

信用共済外務員
岩瀬 芽衣 職員



- ① 音楽鑑賞、温泉に行くこと、食べること
- ② お役に立てるようがんばりますので、よろしく願います。

信用共済外務員
石川 優 職員



- ① 散歩
- ② よろしく願います。

信用共済外務員
小野寺 耕太 職員



- ① ドライブ、インターネット
- ② 小さなことでも、お気軽にご相談ください。

支店長代理
信用共済外務員
松戸 恵美 職員



- ① ヨガ・体力作り
- ② 皆さまのお役に立てるようがんばります。

年金アドバイザー
阿部 文香 職員



- ① 健康増進
- ② 今年度もよろしく願います。

信用共済外務員
岩瀬 朋子 職員



- ① 読書、本屋に行くこと
- ② なんでも相談していただけるようがんばります。よろしく願います。

信用共済外務員
橋本 滯奈 職員



- ① 入浴剤集め
- ② 皆さまのお役に立てるよう、一生懸命がんばります。

胆沢支店

TEL 47-0211



もっと

Q&A

令和5年2月10日～16日まで各地域で実施した冬期営農座談会で組合員の皆さまからいただいたご質問の中より広報誌3月号に掲載しきれなかった主な質問・意見要望への回答を掲載いたします。

米穀部門

Q 大豆の乾燥調製施設の建設計画はどうなっているのか？

A J Aが施設を建設し、組合員組織への賃貸による自主運営を考えています。今後、設置場所及び賃貸契約先の選定等の検討を進めてまいりますので、組合員皆さまのご理解とご協力をお願いいたします。

Q 飼料用米を取り組みたいがJ A(施設)では専用品種を受け入れない理由は？

A 主食用米との異品種混入(コンタミ)を避けるため、受け入れない方針としています。

Q 特別栽培米の加算金が400円となつてしばらく経過している気がする。特別栽培米にはあまり力を入れず、今後は全部ふるさと純情米になつていくのか？

A 特別栽培米は安定した需要があり、今後も作付面積を維持したいと考えています。また、加算金の上乗せについては、国から示された「みどりの食料システム戦略」とも合致していることをアピールするなど、販売努力を継続してまいります。

Q 特Aを数年逃しているが、販売に影響は無いのか。また、逃している要因は？

A 販売に関しては、依然として根強い人気があり、集荷量よりも

需要量の方が多い現状にあります。また、特Aを逃している要因については、穀物検定協会による判定結果であり、判定要因は非公表であることから特定できていません。しかし、基本的な栽培技術の励行と地道な土づくりが肝要であると考えますので、栽培指導を徹底してまいります。

Q 新設する胆沢カントリーの主な設備について教えて欲しい。また南都田カントリーは、取り壊してしまふのか？

A 主な設備は、小山カントリーと同じですが、荷受能力・乾燥能力・貯蔵量が約1.6倍になります。また、荷受待機時間を短縮するため、トラックスケール方式を考えています。詳細につきましては、稼働前に説明会を開催いたしますのでご了承承願いたします。南都田カントリーは、令和6年度以降に取り壊す計画をしております。

畜産部門



Q 胆沢牧野にて事故率が高いと聞いている。その対応策などを聞かせてほしい。

A 死亡対策…放牧馴致の実施によるストレス低減。
流産対策…①入牧時の再妊娠鑑

定 ②分娩2か月前の退牧
共通対策…①放牧地への初夏施肥による秋口の放牧草確保 ②牧野牛舎における飼料設計の見直し(妊娠後期の増飼い)。
以上の対策を関係機関の指導を仰ぎ実施いたします。

Q インボイス制度について、子牛も農協と全農を通しての販売なのだが、農協特例にならないのか？

A インボイス制度は税制上の問題であり、現状の仕組みとしては販売者(生産者)と購買者が特定できることから、特例扱いはできない旨の見解が出されていますのでご理解願います。

農業施策



Q 肥料価格高騰対策事業はどのように対応していくのか。また、J A以外から購入した肥料も対象となるか。農協外の場合はどこに申請するのか？

A J Aから購入した肥料については、疎明資料をJ Aが準備することにより、申請の手間を最小限にするようにしていきます。また、J A以外から購入した肥料も対象になりますが、申請方法・申請先については購入先業者にご相談ください。

Q JA独自の肥料価格高騰対策業はないのか？

A 現在の経済状況は、単協で対応するにはあまりにも大きな問題であり、対応に苦慮しております。一方で、幸いにも国が肥料価格高騰対策事業を予算化し、さらには岩手県が上乘せ処置することが決まっておりますので、当農協としては本事業の申請事務を滞りなく進めることに傾注し支援いたしますので、ご理解とご協力をお願いいたします。

Q 「みどりの食料システム戦略」の化学農薬・肥料の低減について、どのような形をイメージしているのか聞きたい。

A みどりの食料システム戦略は、2050年目標（最終目標）で化学農薬50%低減・化学肥料30%低減を目標としております。化学農薬は成分回数で8回以内、化学肥料は窒素成分で5kg程度での生産が目標となります。肥料低減については、化学肥料に代わる既存のたい肥入り肥料や新たにたい肥入り肥料を開発し、現地実証試験を行っております。農業使用低減と合わせ試験実証を重ねてまいります。

Q インボイス制度について、免税事業者は登録申請が必要ですか？

A インボイス制度は税制上の仕組みであり、農業者個々の判断に

なります。なお、インボイスの登録申請を行うという事は、消費税申告が義務付けられるというところをご理解ください。個々の経営形態は様々ですので、具体的な内容については営農アドバイザー等にお問い合わせください。

Q インボイス制度について、来夢くん・菜旬館に出荷しているが、今後はインボイス発行事業者の有無を表示すればいいの？

A インボイス制度が始まる令和5年10月以降、インボイス申請登録者の方は、インボイス発行事業者である旨を出荷商品に印字することになりますが、産直システムに登録することで自動的に商品ラベルに印字されます。詳しくは、システムの準備が整い次第お知らせいたします。

要望



R 銀河のしずくを県南地区でも作付できるように県に要望してほしい。

A 岩手県に対して対象地区の拡大について要望しております。また、平場で実証試験を行っており、その成果を検証したうえで対象地域

の拡大を要望していくこととします。

R 支援対策事業で対象とする品目・事業内容をより幅広くしてほしい。基盤整備事業で取組を計画している玉ねぎ等の高収益作物導入に係る支援がほしい。

A 現在は、重点品目を中心とした支援策を講じていますが、要望を踏まえ柔軟な対応を検討いたします。

R 岩手ふるさとホームページに米の指導会資料だけではなく畜産や野菜の指導会資料なども掲載してほしい。

A 掲載する方向で検討いたします。

R LINEの営農情報について、カMEMシ防除日をピンポイント（地域別）で通知するなど、リアルタイムな情報発信をするようもっと進化させて欲しい。

A 段階的に発信内容・発信方法を充実できるように工夫いたします。

R 水田活用直接交付金の要件を元に戻してもらうよう要望してほしい（永年性牧草）。

A 国産粗飼料の重要性をアピールし、交付要件の見直しや交付金額の充実など、国に対する要請活動を継続いたします。

R 再生協の産地交付金の大豆交付単価が年々下がっているが、下がり幅が他の品目より大きいので、農業再生協に働きかけてほしい。また、決算の都合もあることから交

付単価を早めに公表してほしい。

A 産地交付金については、生産数量目安が減少したことにより交付対象作物の作付が増加したことが主要因ですが、国からの予算配分も併せて増加しなかったことが課題であると考えております。地域農業再生協議会および岩手県中央会を通じて生産目安に応じた産地交付金の予算配分となるように働きかけをします。

R 通帳にカナ・漢字を印字していたが、やめたことで苦情は出ていないのか。

A 様々ご意見をいただいておりますが、窓口の混雑緩和や待ち時間短縮に向けての取組みですので、ご理解願います。

R 金融（支店）は15時までだが、共済はもう少し対応時間を延ばせませんか。

A 金融窓口と同様の営業時間となりますが、急を要する場合は支店共済担当までご連絡のうえ対応いたします。

R ごくようについて、担当者がいないから他を当たってほしいと言われた。職員が少ないのはわかるが、対応を検討したほうが良いと思います。

A ご利用者様に十分配慮した対応を心掛けてまいりますとともに、職員確保に努め、できるだけご利用いただけるように対応を検討いたします。





肥育技術の確立と肉質の向上を図る 第23回いわて牛後継者枝肉研究会

2 県産を
ゼロに



4月11日、全農岩手県本部主催による第23回いわて牛後継者枝肉研究会が東京食肉市場にて開催され、岩手県下の肥育農家から計36頭（去勢18頭、雌18頭）が出品されました。

これは、次世代を担う後継者が肥育した和牛牛肉を一堂に集め、生産者と購買者との相互理解を深めるとともに、今後の肥育技術の確立と肉質の向上を図ることを目的に開催しているものです。

JA岩手ふるさと管内からは、11頭が出品され、奥州市衣川の千葉慎一さん（枝肉重量571㌔、販売単価2,936円）、と奥州市前沢の千葉辰紀さん（枝肉重量627㌔、販売単価2,868円）の2人が優秀賞を獲得しました。

食と農に理解を深めて 地元小学校に食農教育本を寄贈



4 質の高い教育を
みんなに



JAは食育や農業、環境教育に関する補助教材「農業とわたしたちの暮らし」を管内の21校（小学校・支援学校）に計1,080部寄贈しました。

これは、子どもたちが食・環境と農業への理解を深めるきっかけとなることを願い、小学校高学年を対象として2008年から全国各地域で実施しているものです。

4月17日には、JAの千田幸副会長が奥州市立衣川小学校を訪問し、子どもたちに補助教材を手渡しました。

更なる栽培面積、反収向上へ アスパラガス出荷規格目揃会



2 県産を
ゼロに



4月17日、金ヶ崎野菜集出荷場など管内3会場で、アスパラガスの出荷規格目揃会を開催しました。

当日は約30人の生産者が参加し、令和4年産の販売経過や、令和5年産販売計画及び栽培における注意点などを確認し、需要時期に向けて、出荷方法や栽培について意識を統一しました。

最優秀賞に猪苗代止さん 第7回いわて奥州牛春季枝肉研究会

2 県産を
ゼロに



▲猪苗代止さんに代わりトロフィーを手にする孫・大智さん。

第7回いわて奥州牛春季枝肉研究会が4月13日、東京食肉市場で開かれ、最優秀賞には猪苗代止さんの出品牛（去）が輝きました。猪苗代止さんの出品牛は枝肉重量614㌔、販売単価は2,931円となり、出品牛24頭（去勢9頭・雌15頭）上物率は95.8%となりました。

表彰式に代理で出席した孫の大智さんは「今春に高校を卒業して、祖父指導のもと就農している。今回、東京食肉市場で様々な枝肉やせりを見て非常に勉強になった」と話しました。

最優秀賞以外の結果は次のとおりです（敬称略・出品番号順）。

■優秀賞

高橋 正 則（雌）／高橋 克 彦（去）

■優良賞

佐々木 康 夫（雌）／藤 田 栄 貴（去）

（有）千葉畜産（去）

前沢地域女性部 岩淵千鶴子さん最優秀賞 令和5年度岩手県女性組織活動体験発表会

11 住み続けられる
まちづくりを



▲菅原情子女性部部长（左）、岩淵千鶴子さん（中央）。

4月12日盛岡市で開催されたJA岩手県女性組織活動体験発表会で、前沢地域女性部の岩淵千鶴子さんが最優秀賞を獲得しました。『女性部と私』と題し、仲間と協力して取り組む活動や今後に向けた思いを発表しました。

4月25日には後藤元夫会長に菅原情子女性部部长とともに受賞を報告しました。7月に開催される東北北海道地区活動体験発表会に県代表として出場する岩淵さんは「全国大会出場を目指して、頑張ります」と意気込みを語りました。

4年ぶりの活動報告会に笑顔 JA女性部各地域で活動再開!

JA岩手ふるさと女性部の各地域活動報告会を4月25日から27日、管内5会場で開き、女性部員約110名が参加しました。

各地域の女性部長から令和5年度活動計画が報告され、ウィズコロナの中での活動の再開や活性化に向けて意見交換が行われました。



大豆の里づくり ソイ ソイ SOY SOY 学校 わくわく体験農園



参加者募集!

地元でさかんな大豆の栽培や加工を体験してみよう!

- 開校式・大豆の種まき/5月28日(日)10時~
- 枝豆収穫・試食/8月 ● 大豆の収穫・観察・施設見学他/11月予定
- 収穫祭(豆腐・きな粉づくり他)・閉校式/11月下旬予定

※開催場所は、「わくわく体験農園」(奥州市水沢良郷)・産直家夢くん・JA加工施設を予定しています。

〈キッズコース〉年長児~小学生と保護者 10組(原則として大人・子ども各1名)
〈大人ビギナーコース〉農業・加工の未経験者、初心者 7名



ENTRY

1組(2名)または1名 年間
¥3,000
(キッズコース)1名追加ごとに2,000円いただきます。

申し込み方法【先着順】※定員になり次第締め切らせて頂きます。
5月22日(月)までに、JA公式LINEにご応募ください。その際には、氏名、お子様の年齢、学年、住所、電話番号を入力してください。
詳細は応募締め切り後、LINEにて参加者へお知らせします。
JA岩手ふるさと企画課 電話番号: 0197-41-5200



25th Anniversary



JA岩手ふるさと 合併25周年記念 定期貯金

ご案内

新たに
定期貯金
10万円以上
お預け入れの方

1年もの店頭表示金利に

年0.10%上乘せ!

- 対象者 個人の方のみ
- 対象商品 定期貯金
- 預入限度 500万円 (10万円以上1円単位)
- お預入れ期間 1年 (スーパー定期 自動継続扱いのみ)
- 取扱期間 令和5年4月3日(月)～
令和5年8月31日(木)
- 募集総額 25億円

【注意事項】

- ※特別金利は当初の約定期間のみで、ご継続後は店頭表示金利(定期貯金)でのお預かりとなります。
- ※個人の方に限らせていただきます。
- ※税率は、復興所得税が課され20.315% (国税15.315%・地方税5%)となります。
- ※中途解約された場合、当JA所定の中途解約金利が適用されます。
- ※取扱期間中でも、募集総額に達した時点で終了とさせていただきます。
- ※ATM・ネットバンクからの預入や、当JAで既に預入いただいている定期貯金からの預け替えは対象外となります。
- ※10万円以上の新たな資金でのお預入れに限ります。

詳しくは、お気軽に各店舗・外務員までお問合せください



JA岩手ふるさと

電話

水沢支店/23-4852 衣川出張所/52-3211
胆沢支店/47-0211 金ヶ崎支店/42-2141
前沢支店/56-2151 奥州市役所本庁支店/51-6717



【株式会社 JA岩手ふるさと協同サービス】 社員配置図

(令和5年5月1日現在)

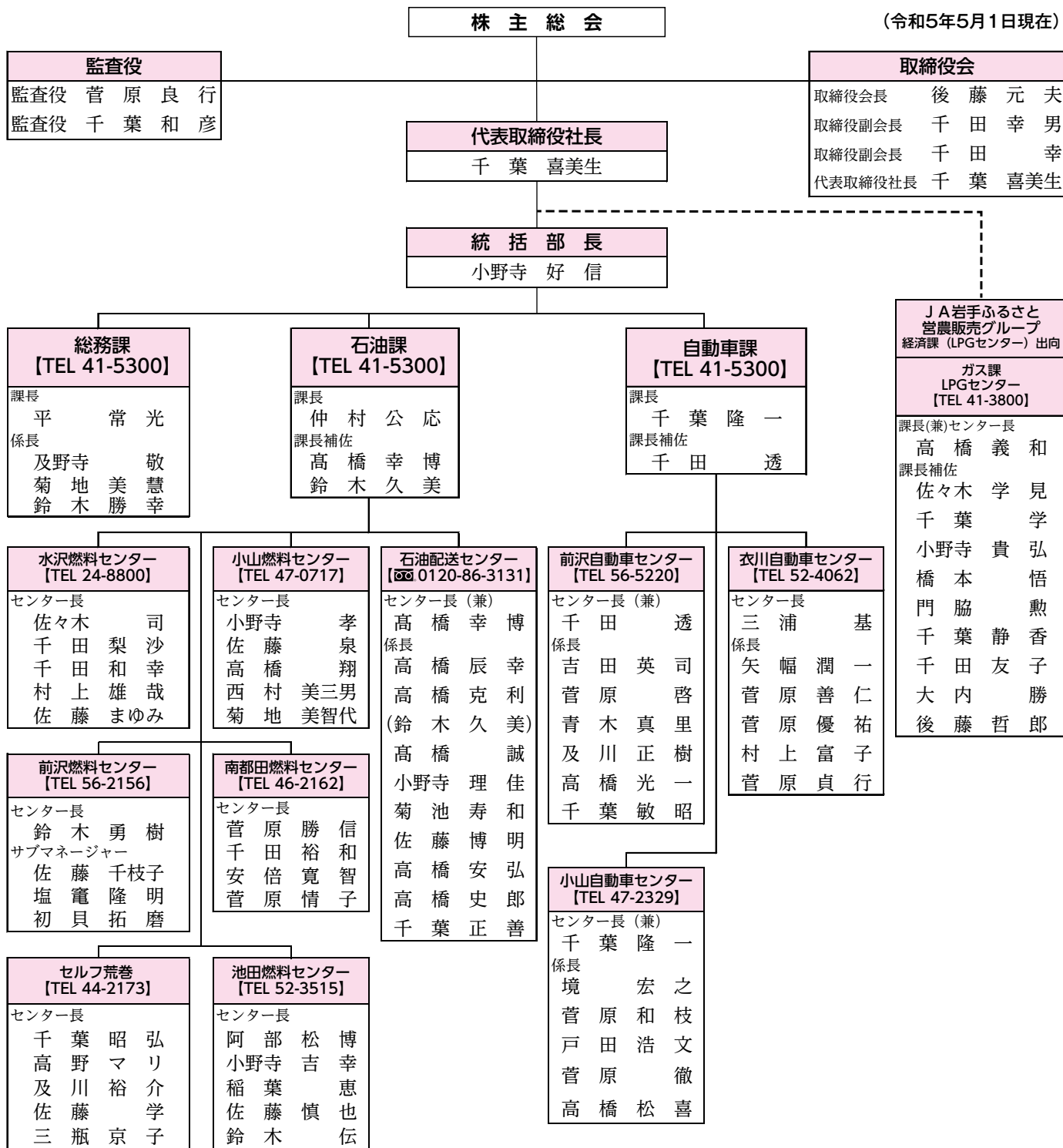

ガソリンスタンド・石油配送・自動車販売・車検・修理等のご用命は、
(株) JA岩手ふるさと協同サービスにおまかせください。

配送の低コスト化を目指し、石油配送センターを設置しております。
『安心で便利で家計に優しい』灯油の定期配送は、計画的に配送します
ので、うっかり灯油を切らしてしまう心配がありません。
是非、お気軽にご利用ください。



(株)JA岩手ふるさと協同サービス TEL 0197-41-5300



【株式会社 JA岩手ふるさと農機サービス】社員配置図

(令和5年5月1日現在)

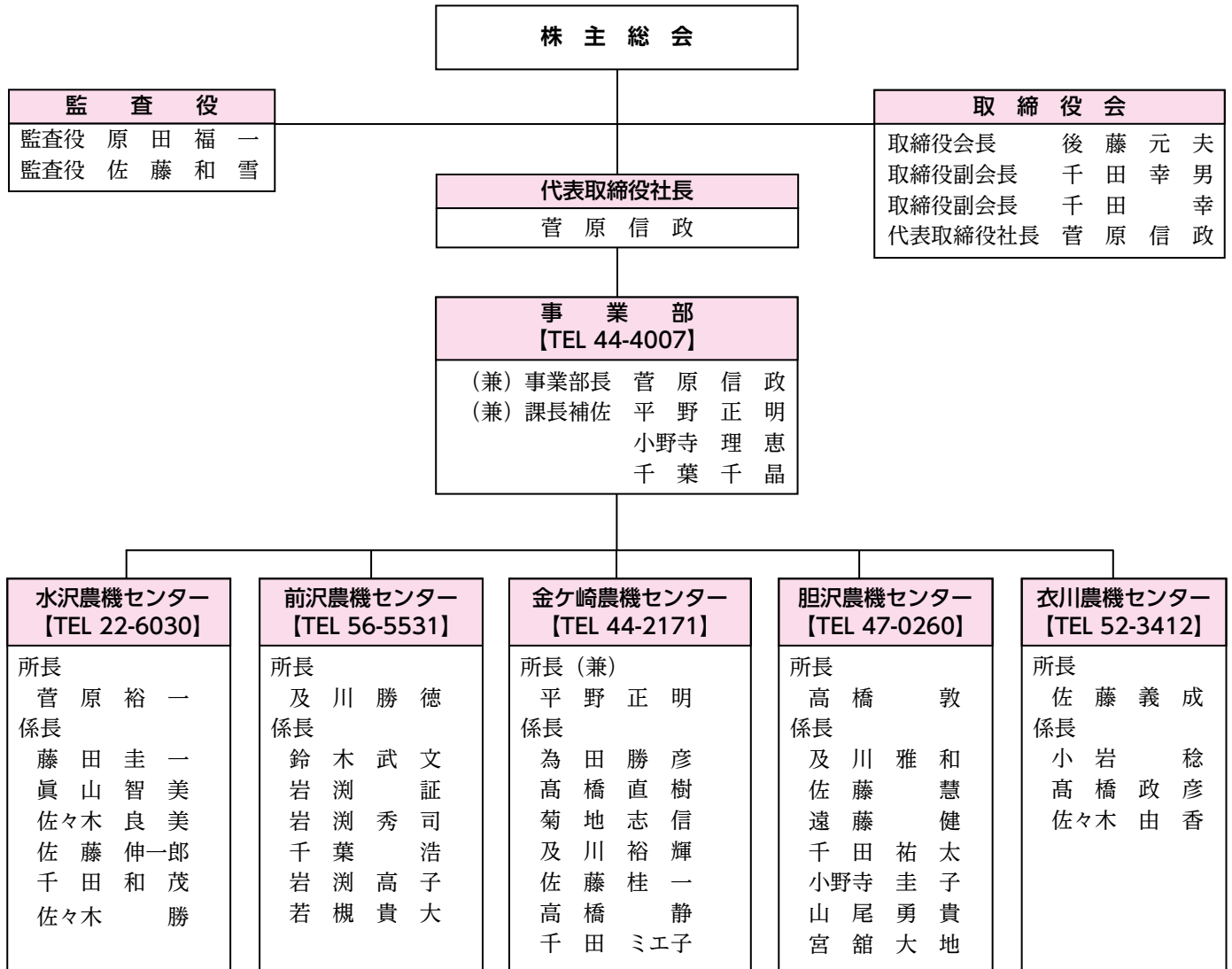

私たちは、地域農業を支える重要な基盤である農業機械事業を通し、組合員の信頼・期待に応える営農支援事業の軸となり、地域社会の発展に貢献します。

(株)JA岩手ふるさと農機サービス
(本社) TEL: 44-4007 FAX: 44-2140
住所: 金ヶ崎町三ヶ尻南荒巻2-4



水沢農機センター TEL: 22-6030
前沢農機センター TEL: 56-5531
金ヶ崎農機センター TEL: 44-2171
胆沢農機センター TEL: 47-0260
衣川農機センター TEL: 52-3412



【株式会社 JA胆江地区葬祭センター】 社員配置図

(令和5年5月1日現在)

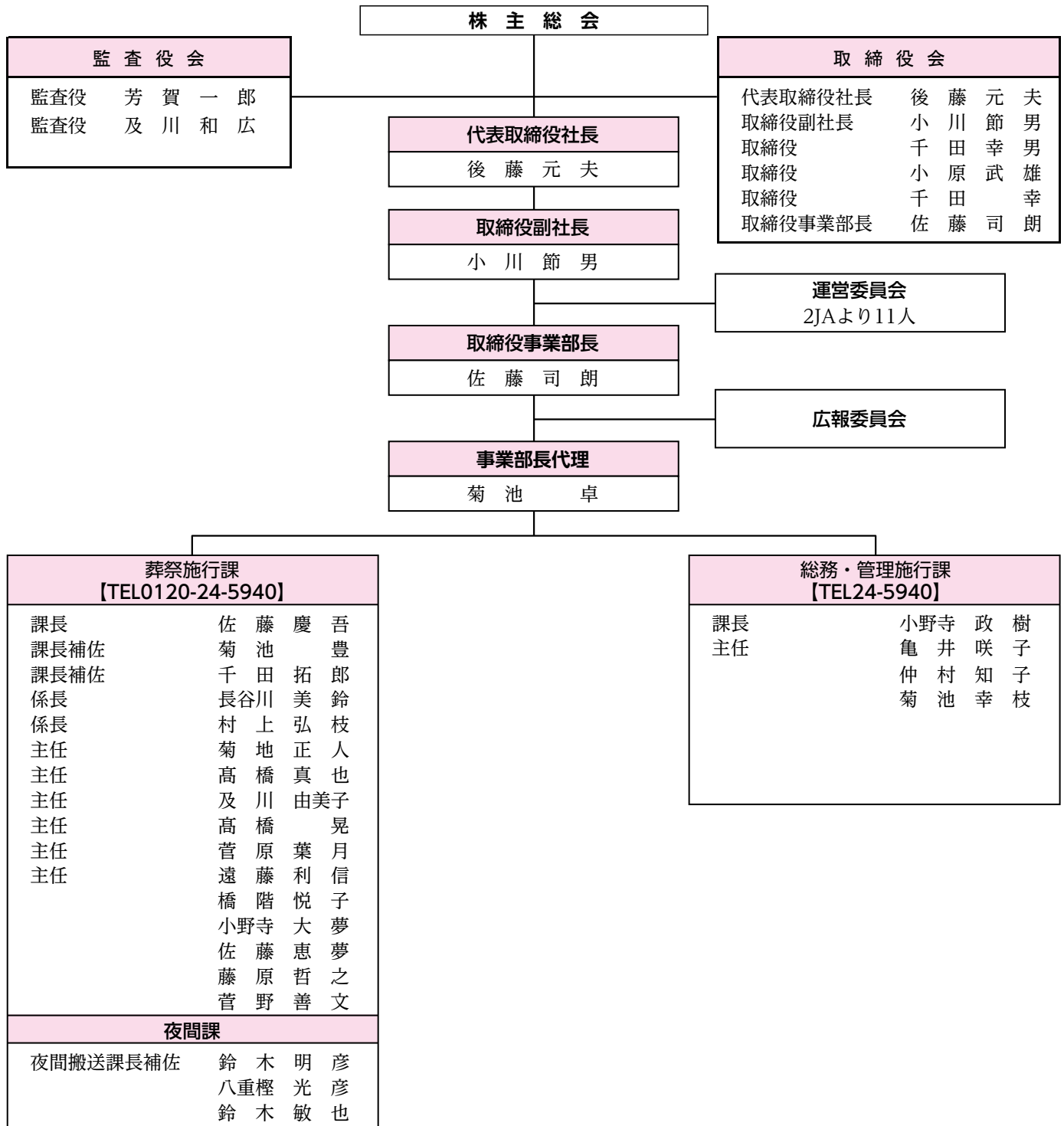

ごくようの安心サポート		安心サポート その3	葬祭ディレクター技能審査合格 葬祭ディレクター技能審査制度(厚生労働省認定) 1級・2級葬祭ディレクター資格を有します。
安心サポート その1	24時間365日受付 突然の出来事でも、24時間365日、いつでも迅速に受付いたします。	安心サポート その4	親切・丁寧なサポート お葬式の事、どんな小さな事でもご相談ください。親身になったサポートをいたします。
安心サポート その2	通夜会館完備 お通夜からご葬儀まで充実の設備。	安心サポート その5	適正・明確な料金 一つ一つお話を聞きながら、お客様のお葬式に合わせ、必要な物を選んでお見積いたします。

水稲

初期生育促進のポイント

表1 田植え後の水管理の目安

生育ステージ	浅水	深水
田植えから活着期まで	2~3cm	5cm位
中干前まで	3~5cm	7~10cm

- 田植え後の水管理 (表1)**
 天気予報を確認してこまめな水管理を心がけましょう！
 (1)田植え直後
 活着の促進と植え傷みから稲を守るため、田植え直後は、やや深めの水管理とします(葉先が2~3cm水面から出る程度)。
 (2)晴れや曇りの場合(暖かい場合)
 浅めの水管理で地温を高め、初期生育を促します(水深2~3cm程度)。
 (3)寒い日や強風の時
 5cm程度の深水管理により稲を寒さや強風及び晩霜から稲を保護します。
 (4)入水の時間帯
 入水は、気温と水温の差が少ない夕方から朝方に行いましょう。また、水温が上がる日中は止水にしましょう。

水稲の単収・食味アップに向けて、天候に応じた水管理をすることにより初期生育を促すとともに、水稲用一発処理除草剤を有効に使用し、稲の生育を阻害する雑草を抑えましょう!!

- 一発処理除草剤の散布**
 散布時期を逃さないように
 適期の使用を心がけましょう!
 (1)除草剤の散布時期
 ノビエやホタルイなどの一年生雑草は、代掻き直後から発芽を开始します。
 近年は田植え後気温が高くなり、ノビエなどの葉齢進展が早まる傾向にあることから、早めに散布して長く効かせる使い方がポイントです(図1参照)。
 (2)使用の注意事項
 ①特に、フロアブル・ジャンボ剤の場合、表土剥離やアオミドロ・



図1: ノビエ・ホタルイの発生活長

- 葉いもちの予防**
 取り置き苗は、早期に処分しましょう!
 取り置き苗は、葉いもちの発生原因となります。田植え終了後余った苗は、水田内や畦畔に放置せず速やかに埋没する等処分しましょう。
 病害虫防除は「早期発見・早期防除」が基本となりますので、ほ場をよく観察することが大切です。
- 除草剤散布後は、本田に入ったり田面を露出させると除草剤の処理層が壊れ、雑草の発生につながります。**
- 散布後は、有効成分が土壌表面に吸着し、処理層を形成させ薬剤効果を向上させるため、湛水状態とし、散布後1週間程度は農薬が流出しないよう止水にしましょう。**
- 除草剤散布後は、本田に入ったり田面を露出させると除草剤の処理層が壊れ、雑草の発生につながります。**

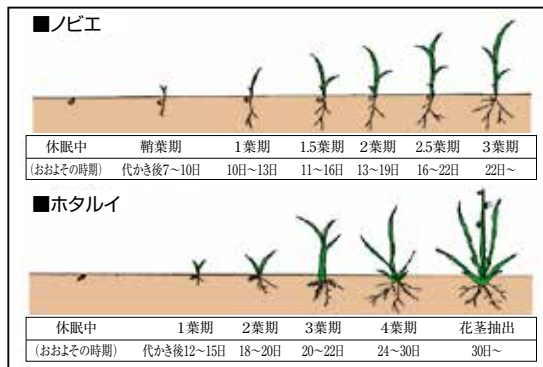

水沢地域センター
 営農アドバイザー
 阿部 翔太 職員

表2 中期除草剤の使用方法

商品名	剤型	使用時期	10a当りの使用量	
レプラス	1* _a 粒剤	田植え後 14日~ノビエ 4葉期	1kg	湛水散布
	ジャンボ		10個 (400g)	
クリンチャー パスME	液剤	田植え後 15日~ノビエ 5葉期	1000ml (70~100ℓの水で希釈)	落水散布
バサグラン	粒剤	田植え後 15日~55日	3~4kg	
	液剤		500~700ml (70~100ℓの水で希釈)	

- 中期除草剤の散布 (表2)**
 中期除草剤の有効活用で、
 雑草の取りこぼしを防ぎましょう!
 中期除草剤は、一年生または多年生の広葉雑草に大きな効果があり、特にホタルイ・シズイ・クログワイなどの難防除雑草に有効です。ただし、バサグランはノビエに効果がありませんので注意が必要です。
 また、薬剤によって使用方法が異なりますので、下記(表2)を参考に散布を行いましょう。



畜産

○和牛子牛市場（市場開設日 令和5年4月5日）

（単位:円）税込

地域	性	頭数	最高価格	平均価格	地域別平均価格		
					今月	前月対比	前年同月対比
水沢	雌	5	804,100	516,340	598,033	-61,967	-105,142
	去勢	4	799,700	700,150			
前沢	雌	12	754,600	498,667	585,671	-137,198	-168,471
	去勢	9	988,900	701,678			
金ヶ崎	雌	5	649,000	487,080	563,084	-53,440	-84,358
	去勢	14	860,200	590,229			
胆沢	雌	23	784,300	573,243	606,800	-42,233	-106,850
	去勢	43	886,600	624,749			
衣川	雌	4	618,200	558,800	617,513	-67,543	-78,640
	去勢	12	866,800	637,083			
JA計	雌	49	804,100	539,202	597,779	-59,136	-108,741
	去勢	82	988,900	632,782			

○5月の牛枝肉相場見通し

政府は新型コロナウイルス感染症の感染症法上の位置づけを5月8日より第5類に引き下げる事により外出や観光の活性化が見込まれるものの、全体として消費者の節約志向は継続する見込みであり、外食をはじめとした牛肉需要が大きく回復するとは言い難い状況

です。訪日外客数が増えている、今後の更なるインバウンド需要に期待したいところです。5月枝肉相場は、和牛去勢A5が2450〜2800円、A4が2200〜2350円、A3が1950〜2150円の相場で推移するものと予測されます。

○肉牛販売成績表（4月）

（単位:円）税抜

地域	性	頭数	最高単価	最高価格	平均単価	平均価格
水沢	雌	7	3,112	1,297,704	2,563	1,157,073
	去勢	4	2,518	1,376,832	2,299	1,155,845
前沢	雌	27	3,302	1,646,810	2,674	1,222,095
	去勢	56	3,138	1,901,628	2,700	1,430,303
金ヶ崎	雌	11	3,100	1,534,150	2,719	1,252,505
	去勢	7	2,931	1,799,634	2,487	1,390,527
胆沢	雌	24	2,811	1,267,812	2,298	1,066,067
	去勢	11	2,797	1,580,305	2,413	1,246,317
衣川	雌	2	2,417	1,358,354	2,332	1,232,340
	去勢	11	2,936	1,676,456	2,320	1,333,233
JA計	雌	71	3,302	1,646,810	2,531	1,167,943
	去勢	89	3,138	1,901,628	2,581	1,380,102

※東京食肉市場のみ経産肥育牛含まず。

特選中古農機

「トラクター・田植機格納整備キャンペーン」受付中
 申込期日：6月末まで 申込先：JA農機センターまで

農機

カルマックス

90,000円(税込)



GC-K401EX
 クボタ
 刈幅 40cm
 状態：
 整備済・良
 金ヶ崎農機センター



畦畔草刈機

160,000円(税込)

GC703RD
 クボタ
 刈幅 70cm、
 刈刃2軸 2枚刃
 状態：良・整備済
 水沢農機センター



お問い合わせ先：(株)JA岩手ふるさと農機サービス

水沢農機センター TEL 22-6030
 前沢農機センター TEL 56-5531
 金ヶ崎農機センター TEL 44-2171

胆沢農機センター TEL 47-0260
 衣川農機センター TEL 52-3412

古物商 岩手県公安委員会許可証番号 第211060001171号



園芸

野菜管理指導会のお知らせ

開催内容	開催日	開催時間	開催場所
アスパラガス 管理指導会 ※立茎管理について ※栽培マニュアルをご持参ください	5月22日(月)	13:30~14:50	金ケ崎 ニッ谷 高橋正広氏ほ場
		15:30~16:50	衣川 中河内 菅原登氏ほ場
	5月23日(火)	13:30~14:50	胆沢 萩森 佐々木伸広氏ほ場
		15:30~16:50	水沢 本宿 及川孝彦氏ほ場
さやえんどう・さやいんげん 管理指導会 ※出荷規格と病害虫防除について	5月23日(火)	13:30~14:50	胆沢 本店3階 和室
枝豆 管理指導会 ※出荷規格と病害虫防除について	5月23日(火)	15:30~16:50	胆沢 本店3階 和室
露地きゅうり 管理指導会 ※定植後の管理について	5月23日(火)	10:30~11:50	金ケ崎 金ケ崎地域センター 畜産 2階 ホール
		13:30~14:50	胆沢 中央野菜集荷場
	5月24日(水)	10:30~11:50	衣川 衣川野菜集荷場
		13:30~14:50	前沢 前沢支店 2階 ホール
なす 管理指導会 ※誘引、整枝管理及び 出荷規格について	5月24日(水)	13:30~14:50	金ケ崎 上平沢 千葉春江氏ほ場
		15:30~16:50	衣川 富田 千葉晃一氏ほ場
プチヴェール 管理指導会 ※5月仮植苗配布及び育苗管理について	5月24日(水)	13:30~14:50	水沢 水沢野菜集出荷場
		15:30~16:50	前沢 前沢野菜集出荷場
			胆沢 中央野菜集出荷場
ピーマン 栽培管理指導会 ※誘引・整枝と病害虫防除について ※露地の定植後の管理について ※栽培マニュアルをご持参ください ※ほ場に入る際、靴カバー(買い物袋等)をご持参ください ※5月25日の本店第1会議室の指導会は地域や集落にかかわらず参加頂きます。	5月23日(火)	10:30~11:50	胆沢 19集落 千田億年氏ほ場
		13:30~14:50	胆沢 14集落 村上武司氏ほ場
		15:30~16:50	水沢 満倉1区 千田裕氏ほ場
	5月24日(水)	10:30~11:50	水沢 満倉5区 (農)佐倉河宮農組合ほ場
		13:30~14:50	胆沢 菅谷地 菅原キミ子氏ほ場
			胆沢 9集落 石川等氏ほ場
		15:30~16:50	胆沢 下出店 松平正行氏ほ場
			胆沢 1集落 及川孝志氏ほ場
		前沢 北久保 小野寺勇仁氏ほ場	
	5月25日(木)	15:30~16:50	担い手 大深沢 橋本勉氏ほ場
		10:30~11:50	胆沢 四ツ屋 四ツ屋加工研修センター
			胆沢 上鹿合 加藤宜子氏ほ場
		13:30~14:50	胆沢 久保 小野寺忠治氏ほ場
			胆沢 昼檀 佐藤栄子氏ほ場
		衣川 南股 三浦信明氏ほ場	
	15:30~16:50	胆沢 松原 小野寺栄氏ほ場	
	5月26日(金)	10:30~11:50	胆沢 方斉 高橋道博氏ほ場
			全体 本店3階 第1会議室
13:30~14:50		胆沢 10集落 村上敏文氏ほ場	
15:30~16:50		金ケ崎 大森 高橋みち子氏ほ場	
		胆沢 大萩 小野寺ケイ子氏ほ場	
胆沢 新里 千田正義氏ほ場			
胆沢 香取 千田紅花氏ほ場			
トマト 管理指導会 ※梅雨時期の管理について	5月29日(月)	13:30~14:50	水沢 水沢野菜集出荷場
ミニトマト 管理指導会 ※梅雨時期の管理について	5月30日(火)	13:30~14:50	胆沢 四ツ屋 高橋貞雄氏ほ場
		15:30~16:50	水沢 満倉3区 石川朝男氏ほ場



花き管理指導会のお知らせ

開催内容	開催日	開催時間	開催場所
露地アリウム 出荷目揃会 ※出荷規格と販売戦略について	5月22日(月)	13:30~14:50	胆沢 胆沢花き集出荷場
りんどう 管理指導会 ※株仕立てと病害虫防除について ※栽培マニュアルをご持参ください 	5月25日(木)	10:30~11:50	胆沢 屋白 小野寺 久三氏ほ場 前沢 成岡田 千葉 明美氏ほ場
		13:30~14:50	衣川 檜原 アグリッコ檜原 衣川 岩の上 千葉 倅伸氏ほ場
		15:30~16:50	衣川 大原 遊楽館アグリ 衣川 嚙味 菅原 廣輝氏ほ場
	5月26日(金)	10:30~11:50	金ヶ崎 大谷地 阿部 実氏ほ場 衣川 北股 高橋 昭雄氏ほ場
		13:30~14:50	衣川 日向 鈴木 實氏ほ場 衣川 畦畑・上河内 菅原 英記氏ほ場
		15:30~16:50	衣川 中央 若槻 智氏ほ場 衣川 中河内 菅原 勝二氏ほ場
小菊 管理指導会 ※整枝後の管理と病害虫防除について ※栽培マニュアルをご持参ください	5月29日(月)	13:30~14:50	金ヶ崎 遠谷巾 松尾 正典氏ほ場 胆沢
			前沢 小林 長谷川 清輝氏ほ場
		15:30~16:50	水沢 新田 菊地 和勤氏ほ場

※都合により会場変更となった場合は、提示した会場から変更会場へご案内いたします。
また、会場がわからない方は、ご案内いたしますので、開催日前日までに担当者へ連絡をお願いいたします。

園 営農販売グループ 園芸課 TEL 47-0742 佐藤 司 まで

~令和5年度 野菜花き栽培記録管理台帳の記帳と提出について~
【生産者全員提出】

令和5年度においても、安全で安心な野菜・花きを生産し販売する産地として、栽培記録管理台帳の記帳と提出を実施しております。

配布となりました「栽培管理記録台帳」に記入の上、下記の通り提出していただきますようお願いいたします。

なお、記入の仕方等ご不明な点がございましたら、遠慮なく各集出荷場までご連絡ください。

- ピーマン・きゅうり・ねぎ……………毎月5日提出
- ミニトマト・トマト・なす……………毎月20日提出
- アスパラガス……………莖葉刈込み終了後提出
- りんどう・小菊……………1回目：出荷規格目揃会時提出
2回目：出荷終了後提出
- 上記以外の野菜・花き……………収穫終了後提出
- 提出先……………各野菜集出荷場

~ピーマンコンテナ返却のお願い~

ピーマン出荷がスタートします。

ピーマン出荷用及び野菜苗の運搬用として貸出しておりました「貸出用コンテナ」は、各地域野菜集出荷場又は、ピーマン選果場までご返却くださいますようお願いいたします。

返却場所までの運搬手段がない方は、下記までお問合せください。

★お問い合わせ先★

- 水沢野菜集出荷場 TEL 26-2830 前沢野菜集出荷場 TEL 56-2158
- 金ヶ崎野菜集出荷場 TEL 43-2661 中央(胆沢)野菜集出荷場 TEL 47-0742
- 衣川野菜集出荷場 TEL 52-3040



園 営農販売グループ 園芸課 TEL 47-0742 佐藤 司 まで



みんなの広場

あなたもチャレンジ！ 家庭菜園

園芸研究家・成松次郎



ニンジン 適期の種まきと灌水で発芽を万全に

ニンジンの発芽適温は15～25度で、7～10日で発芽がそろいますが、35度以上では発芽しません。発芽直後の種は乾燥すると枯死し、過湿では酸素不足で発芽不良になります。その後の生育適温は20度前後の涼やかな気候です。

品種 耐病性、耐暑性に優れる品種を選びましょう。五寸系では「向陽二号」(タキイ種苗)、「ベーターリッチ」(サカタのタネ)、「ひとみ五寸」(カネコ種苗)などがあります。ミニニンジンは極早生で柔らかく、生食向きです。

畑の準備 種まきの2週間前に1平方m当たり苦土石灰100gを散布して、深さ30cm程度に耕しておきます。種まきの1週間前に、1平方m当たり化成肥料(NPK各成分10%)100gと完熟堆肥2kgを施し、土とよく混ぜておきます。70～80cm程度の畝幅に、条間20cm、深さ1、2cm程度のまき溝を2条作りまします(図1)。

図1 畑の準備



図2-1 間引き①



図2-2 間引き②

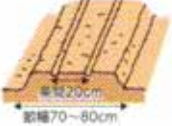

図3 土寄せ



図4 収穫



間引きと追肥、土寄せ 1回目の間引きは本葉2、3枚のときに密生部や生育の遅れている株、逆に極端に進んでいる株を間引きます(図2-1)。2回目は本葉5、6枚のときに行い、株間を6～10cmにします。間引く株の根元を手で押さえて引き抜きます(図2-2)。最後の間引き後に1平方m当たり化成肥料50gを追肥し、株元に土寄せして株をしっかりと固定させましょう。収穫期近くには、根の肩の部分にさらに土

寄せし、根が緑に着色するのを防ぎます(図3)。

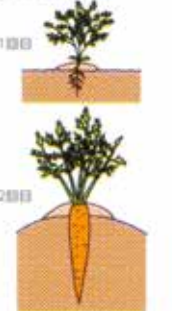
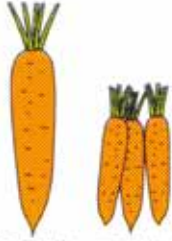
病害虫の防除 葉はキアゲハの大好物なので、見つけ次第、手で取り除きます。ネコブセンチュウに弱いので連作を避け、前作に被害があるときは作付けを控えましょう。

収穫 根径5cm程度に肥大した株から順次抜き取ります。年内は肥大が続くので、太り過ぎて裂根しないうちに収穫をします(図4)。8月までは、さらに土寄せして越冬させ、葉が枯れた後でも適宜掘り上げて収穫できます。

栽培カレンダー(ニンジン)

月	5	6	7	8	9	10	11	12	1	2	3
冷涼地		●	●	●	●	■	■	■			
中間地			●	●	●	■	■	■	■		
暖地				●	●	●	■	■	■	■	

●種まき ■生育 ■収穫

産直日記



vol.137

沖縄フェア

5月20日(土)・21日(日)

JAおきなわよりパイン入荷!

その他JAおきなわの人気加工品も特別価格にて販売!



さなぷりセール 5月27日(土)・28日(日)

焼肉用 牛肉・豚肉大奉仕!!

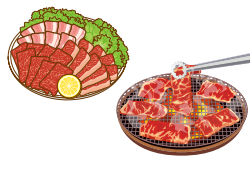

【定休日】 令和5年6月14日 (毎月第2水曜日)

岩手県奥州市水沢真城字杉の下51

TEL 0197-26-4141

さなぷりセール

5月20日(土)・21日(日)

前沢牛焼肉用を特別価格にて販売!

※毎月29日は肉の日。

自慢の前沢牛をご賞味ください!



【定休日】 令和5年6月15日 (毎月第3木曜日)

岩手県奥州市前沢駅東2丁目8-7

TEL 0197-41-3360

産直来夢くん・産直センター菜旬館のお得な情報を発信! フォロー&友だち登録をお待ちしております★



ホームページ

instagram

Twitter

新規出荷会員募集中!

産直来夢くん・菜旬館では新規出荷会員を募集中! 詳しくは各店舗までお問合せください。

新規ポイントカード会員募集中!

入会金・年会費無料! サービスコーナーにてお申込みください。





悠々
ゆうゆうじんせい
人生 65

【金ケ崎町 西根】
大畑 正彦 さん (64歳)

酪農を孫の代まで続く
魅力ある職業に

大畑正彦さんは、金ケ崎町西根で現在、乳牛50頭を飼育する酪農農家です。「昭和26年に入植開拓者である先代の父親から、昭和55年に経営を引き継ぎ、現在は家内と息子の3人で、互いに協力しながら作業をしています。毎日の基本的な仕事の積み重ねや、飼料の見直し、牛群検定データによる種雄牛の選択改良によって、搾乳量など具体的な成果として現れ、日々の努力が結果として見えやすいことも、酪農のやりがいといえますね」と話します。

正彦さんの家で搾乳された牛乳は西和賀町の湯田牛乳公社へと集められ、牛乳や乳製品として製品化されて消費者の手元に届けられます。「酪農を取り巻く情勢は依然として厳しいものの、一頭一頭と信頼関係を築きながら、育てた牛から搾る牛乳を皆さんにもぜひ味わってもらいたいですね」と笑顔を見せます。

正彦さんの口癖は日記を書くことと話します。「40年前から書き続けている日記帳は現在40冊くらいになりますね。仕事での出来事や孫の成長など、日々の出来事などを綴っています」と話します。

今後の目標について、「私の住む地区では後継者不足が課題となっています。酪農を魅力ある職業にして、息子から孫の代まで酪農を続けられるよう、努力をしていきたい。また、苦勞をかけた家内を旅行に連れていき、労をねぎらってあげたいですね」と微笑む正彦さんです。

らいむ
来夢 65

【衣川】
小野寺 祐哉 さん (22歳)



お客さまの期待に応え
頼られる職員を目指して

小野寺祐哉さんは、衣川資材センターに勤めて2年目の職員です。現在、農業資材の販売を担当しています。

仕事の様子を聞くと、「徐々に慣れてきましたが、お客さまから野菜栽培の専門的な質問や肥料の種類を問いただして、分からない時は上司や先輩に確認しながらご案内しています」と話す祐哉さん。

職場の雰囲気は、「相談しやすく丁寧に指導頂いているので働きやすいです」と笑顔を見せます。

趣味は、テレビでスポーツ観戦をする事と話し、「プロ野球の菅野投手が好きで、球種が豊富でこのボールも自在にコントロールする制球力が魅力」と話します。そして、自身の野球好きはゲームにも影響して、「憧れの選手を起用して監督気分を味わえるのが楽しい」と魅力を語ります。

休日にはドライブをすることが多く、須川高原まで行くこともあるそうです。「山々を眺めているだけで気分転換になっていいですね。ドライブコースとしても最適です」とオンとオフを上手に切り替えている様子です。

今後の目標は、「資材センターをご利用頂くお客さまに、信頼される職員を目指して、引き続き勉強しながら業務を遂行したいです。また、自宅が米農家なので、農作業に汗を流して農業に貢献していきたいですね」と意気込む祐哉さんです。





パプリカを4・5回植えてみたのですが、1つも形の良い物が出来たことがないのですが、何かコツがあるのでしょうか？

(水沢/中目 セヨさん)

毎回、表紙の子どもさんの笑顔に癒されています。この子どもたちが安心して過ごせるような未来が理想です。

(水沢/佐藤 茂さん)

双子座(広報誌4月号13頁占いより)幸運を呼ぶ食べ物フレソ。何と私はずっとクレソを探し求め食べ始めたところだったのです。

(前沢/千田 秀子さん)

花見を家の庭で楽しみたい思いで、桜の木を植えました。1本では物足りないと思い、3年後また1本植えました。昨年に続き見事に桜満開になり、この上ない満足ですが、大木になりすぎ、悩んでいる毎日です。

(金ヶ崎町/松本 和子さん)

お便り
ありがとう!

読者の広場

4月12日から4月28日までに届いたはがき・メールの中から一部をご紹介します。

冬期営農座談会で頂いた「ふるさとごはん」美味しかったので、はがきを出してみます。

(胆沢/阿部 洋子さん)

そろそろ三陸のカキのシーズンです。毎年、産直来夢くんから、主人の姉へ(静岡県)カキを送っています。

(前沢/千葉 まき子さん)

いつもは仕事が忙しくて広報誌を見ることもなかったのですが、コロナの為、自宅での時間を有意義に過ごしたいと思い応募してみました。広報誌は丁寧に作られていて感心しました。いつもありがとう。

(水沢/高橋 優子さん)

毎年思いますが、今年は特に寒暖の差が激しすぎて桜も早く咲き桜祭りの繰り上げもあつたりで中々ついていけないですね。ですがお花見が出来るようになったのは嬉しいです。

(衣川/PN.「匿名希望」さん)

ましがいさがし

出題・イラスト：酒井栄子

右のイラストには左のイラストと違う部分が5カ所あります。間違っている部分を左下の枠内の数字で探しましょう。



答え

- 2 …… 香りの流れが違う
- 4 …… 髪の毛の巻き方が逆になっている
- 5 …… 窓が開いている
- 6 …… 犬の鼻の大きさが違う
- 11 …… ポケットにラベンダーがある

みんなは何個
みつけれましたかな？



ふるさとパズル

二重マスの文字をA～Eの順に並べてできる言葉は何でしょうか？

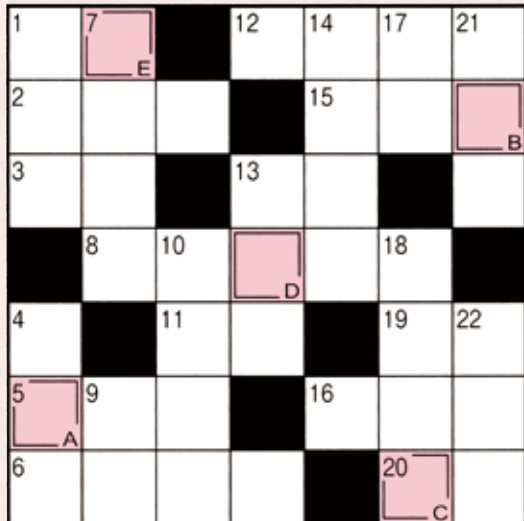

ヨコのカギ

- 1年で一番昼が長い日
- 徳川家康が晩年を過ごした〇〇城
- 不動産会社が売買するものの1つ
- 「落穂拾い」や「晩鐘」を描いた画家
- 奈良や鎌倉のものが有名
- テッセンとも呼ばれるキンポウゲ科の花
- 相撲取りが踏みます
- 抑揚のないせりふ回しは
- トウモロコシやゴーヤーが多く出回る季節
- 弁当箱にご飯と一緒に詰めます
- 〇〇コート、〇〇ブーツ
- 円周率を表す文字
- ネタとシャリで作ります

タテのカギ

- 招く側がホストなら、招かれる側は
- タマネギを切ると出ることも
- 建てたばかりの建物のこと
- 数字のゼロを日本語でいうと
- サーブ→〇〇→トス→アタック
- 「海鼠」と書く生き物
- 置き時計はクロック、腕時計は
- 仕事や用事がない空き時間のこと
- コショウ、ナツメグ、シナモンなど
- プールの授業のときに着ます
- 領収書に収入〇〇を貼った

4月号の答え

「アマリリス」

応募総数 82通 (うちe-mail 33通)
正解数 82通



★読者プレゼント

「ふるさとパズル」正解者の中から抽選で10名さまに、「ふるさとごはん」(150g 2個)を進呈いたします。奮ってご応募ください！

【応募メ切】

令和5年5月31日(水)
当日消印有効

何より美味しい!

～ふるさとごはん～
粒ぞろいがよく、炊きあがりの光沢とふっくらとした食感がご自宅やキャンプ等でも手軽にお楽しみいただけます♪



★4月号「ふるさとごはん」当選者(敬称略)

佐藤 茂(水沢) / 駒場 洋子(水沢) / 高橋 優子(水沢) /
郷右近 和夫(前沢) / 千葉 まき子(前沢) / 佐々木 絹子(前沢) /
奥澤 洋子(金ヶ崎) / 井上 茂(胆沢) / 渡辺 美喜子(胆沢) /
小形 一子(衣川)

投稿・応募大募集

※通常はがきの料金は63円です。投函される前にご確認をお願いいたします。

「読者の広場」は、みなさんのお便りでつくるページです。身近であった出来事など、投稿をお待ちしています。楽しいイラストや写真、俳句・川柳などもお待ちしております。

採用された方には、記念品を進呈します。ふるさとパズルの解答と併せての応募もOKです。なお、作品は返却いたしません。はがきやメールでご応募ください。

投稿・応募はこちらへ

●はがきの方

郵便はがき
〒020-0404
胆沢小山字
菅谷地131-1
JA岩手ふるさと
「ふるさとパズル」係

●パズルのこたえ
●郵便番号
●住所
●氏名(ふりがな)
●年齢
●電話番号
●広報誌またはJAに関するご意見ご感想、身近な出来事、イラストなどご自由にお書き下さい。

●e-mailの方

kouhou@jafurusato.or.jp

●LINEの方



いずれの場合も、住所・氏名・年齢・電話番号をお忘れなく！

※ご記入いただいた個人情報、広報誌に関するこのみに使用させていただきます。



業務内容

貯金の入出金業務・自動車税・国保税・市県民税・町税・固定資産税・各種公共料金
 (電気料金は除く(電気料金は、支店窓口での口座振替のお取扱いとなります。))
 2号車は上記の業務内容に加え「為替業務」を取扱いいたします。

『来夢くん号』6月運行表

地域	号	運行場所	曜日	営業日	運行時間
水沢	1号車	堤尻自治会館	月	5・12・19・26	9:00~10:00
		旧羽田支店			10:40~11:40
		拠点配送センター前(旧満倉支店)			13:30~15:00
	2号車	旧大手通り支店	月	5・12・19・26	9:00~11:00
		旧水沢南支店	水	7・14・21・28	
			金	2・9・16・23・30	
1号車	旧古城支店 旧赤生津支店 旧白山支店 伏畔農業倉庫前	火	6・13・20・27	9:00~10:00	
				10:30~11:30	
				13:00~14:00	
金ヶ崎	1号車	旧永徳寺支店前	水	7・14・21・28	9:00~10:00
		永岡土地改良区前(旧永岡支店)			10:20~11:20
		旧遠谷巾支店			13:00~14:00
		産直ろくちゃん前(旧六原支店)			14:20~15:20
	2号車	旧金ヶ崎中央支店	月	5・12・19・26	13:00~15:00
			火	6・13・20・27	
衣川	1号車	旧下衣川支店	木	1・8・15・22・29	9:00~10:00
		南股地区センター			10:30~11:30
		外の沢公民館			13:00~14:00
		旧北股支店			14:30~15:30
胆沢	1号車	愛宕交流館	金	2・9・16・23・30	9:00~10:30
		ごくよう若柳会館前(旧若柳支店)			11:00~11:40
		産直いさわ・あぐりキッズ裏(旧南都田支店)			13:00~14:00
		協同サービス本社前(旧小山支店)			14:30~15:30

JA通信

4月に開催した経営管理委員会及び理事会の主な決議事項をお知らせします。

令和5年度

第1回 経営管理委員会 (4月28日) 決議事項

- 一、令和4年度事業報告、貸借対照表、損益計算書、注記表、附属明細書及び剰余金処分案について
ほか、4議案

令和5年度

第1回 理事会 (4月25日) 決議事項

- 一、余裕金運用規程の一部変更について
一、六原ライスセンターバーナー移設工事について
ほか、5議案

JA岩手ふるさとのアパート・貸家情報

■取引態様: 媒介 (仲介)

区分	所在 建物名	構造 規模	交通の利便 (最寄バス停)	間取り 使用面積	建築年月 駐車場	設備	月額賃料 (管理費等無)	敷金 礼金	媒介報酬額 (消費税込)
AP	奥州市水沢台町3-24 コーボS C号室	木造亜鉛メッキ鋼板葺 2階建の2階部分	町屋敷 徒歩1分	2DK 39.74㎡	H4.8 縦列駐車2台	トイレ(水洗)、給湯、シャワー、 ガス(LPG)、物置	35,000円 (管理費等無)	35,000円 — 円	38,500円



※各種情報と現況に
差異がある場合、
現況を優先します。



- ★「前払家賃・火災保険加入・賃貸保証委託契約」が条件となります。
- ★契約期間は2年間、満了時には更新契約が必要となります。その際、更新事務手数料が発生します。
- ★交通の利便の最寄バス停は、全て岩手県交通のバス停になります。

★★★ お気軽にお問合せください ★★★

宅地建物取引業免許/岩手県知事(11)第1167号 (一社)岩手県宅地建物取引業協会会員・東北地区不動産公正取引協議会加盟事業者
 岩手県奥州市胆沢小山字菅谷地131番地1 岩手ふるさと農業協同組合

不動産業の連絡先: 住宅開発課 TEL: 41-5216(直通)

■広告有効期間: 令和5年5月31日



魚座【全体運】計画通りに進めようと躍起になるのは逆効果。少しずつ微調整しながら進めましょう。下旬にはうま
 2/19~3/20 く整います。【健康運】薬膳など健康にいいメニューを取り入れて。【幸運を呼ぶ食べ物】ラッキョウ。

奥州市胆沢牧野夏期放牧を開始しました

夏期放牧開始：令和5年5月15日(月)～

入牧申込みは、「放牧寄託許可申請書」及び「入牧申告書」を畜産課及び畜産課前沢駐在へ提出をお願いいたします。

●注意事項●

入牧申告書の内容の通りですが、特に以下をお守りください。

- 妊娠鑑定は種付60日以降をお願いいたします。
- 生後10歳以下の受入とします。
- 削蹄は必ずお願いいたします。
- 夏期放牧の退牧案内は分娩2か月前で行います。

※詳しくは胆沢牧野または畜産課へお問い合わせください。

☎ 奥州市胆沢牧野 TEL 44-2550

また、乳用牛哺育育成センターは、4月28日(金)より放牧を開始しております。

※詳しくは、乳用牛哺育育成センター (TEL 43-3437) へお問い合わせください。



ローン相談会開催中!!

- 住宅ローン
新築リフォーム、借換え
- マイカーローン
- 教育ローンなど各種ローン

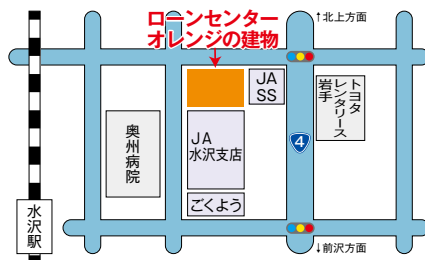

営業時間

4～9月 9:00～18:00
10～3月 9:00～17:00
日曜日 9:00～15:00

土曜日・祝日・年末年始は休業日となっております。

JA岩手ふるさとローンセンター

☎ 0120-037-220

住所 奥州市水沢東大通り1-8-17

スマホ教室を開催いたします!

JA岩手ふるさと

スマホ教室

参加費
無料



開催日
6/16
[Fri]

場所	JA岩手ふるさと本店3階大ホール
講師	ドコモショップスタッフ
定員	各講座 15名

講座 (午前)

基本編 AM10:00 - AM11:30
内容 dアカウント、dメニュー、Myドコモ、web予約
ネット検索、音声検索、Wi-Fiの使い方

講座 (午後)

応用編 PM1:00 - PM2:30
内容 dポイントの使い方・貯め方、d払いの使い方
台風・災害情報の調べ方、エリアメールなど災害時の対処法

当日はお持ちのスマホをご持参ください。

講座はいずれか片方、または両方受講する事も可能です。

※貸出用デモ機 (スマホ) もございます

※主催者または主催者に認められた報道機関によって撮影された画像などがJA店舗、広報誌、新聞およびインターネット等で公開される事があります。

お申込み先 企画課 TEL 41-5200 9:00～16:30 (平日)

お申込み時にお使いの携帯会社と機種をお知らせください。



令和5年度施設利用料金のお知らせ

水沢・前沢農産物加工施設

加工種類	単位	利用料金 (税込)	利用加工施設	
			水沢	前沢
麴加工 (ふかし無し)	米15kg (1斗)	2,400円		○
麴加工 (ふかしから)	米15kg (1斗)	2,700円	○	
味噌加工	大豆13kg (1斗)	2,700円	○	○
豆腐加工	大豆7kg	2,700円	○	○
だんご加工	米3kg (2升)	2,700円		○
リンゴ ジュース加工	1本 (1.8kg)	270円	○	○

☎ 企画課 TEL 47-6366

編集後記

今年のゴールデンウィークは、各地でお祭りやイベントが開催され、コロナ禍前に戻ったかのような賑わいを見て嬉しく思いました。

(朋)

この春より広報誌を担当させていただくことになりました。

組合員の皆さまに旬の情報を分かりやすくお届けできるよう努めてまいります。よろしくお願いいたします。

(奈)





炊飯器で作る簡単ちまき風

水沢地域 生活指導補助員
千田 富子さん

ワンポイント

- ・農作業のおやつにどうぞ。
- ・ベーコンを鶏肉にするとヘルシーになります。
- ・紹興酒の代わりに料理酒でも美味しくできます。

材料 約4人分（おにぎり10個分）

- ・もち米…………… 2合
- ・たけのこ水煮…………… 100g
- ・人参…………… 50g
- ・干しいたけ…………… 4個
- ・ベーコン…………… 60g
- ・砂糖…………… 小さじ2
- ・紹興酒…………… 大さじ2
- ・しょうゆ…………… 大さじ1
- ・**A** オイスターソース…………… 小さじ2
- ・ごま油…………… 小さじ2
- ・水…………… 80ml
- ・干しいたけ戻し汁…………… 200ml

作り方（調理時間：約60分）

- ①干しいたけを水で戻しておきます。
- ②もち米は洗ってザルにあげます。
- ③たけのこ、人参、水で戻した干しいたけ、ベーコンはみじん切りにします。
- ④ボウルに**A**を入れ混ぜておきます。
- ⑤炊飯器に②、③、④を入れて普通に炊いて完成です。

※所要時間は炊飯器によって若干前後します。

ぼくたちふるさと★キッズ

293

【前沢】

小野寺 瀧 さん(10歳) 右
 // 叶 さん(6歳) 左
 // 虹心 さん(5歳) 中央

お父さん：勝 さん
 お母さん：絵美さん



虹心さん★認定こども園年長組の虹心さん。最近夢中なのはアニメ東京リベンジャーズ。「困っている人のために行動できる主人公が好き」と話します。

「両親は「何歳になっても、けんかをして、みんな元気よく成長してほしい」と微笑みます。

瀧さん★小学校5年生の瀧さん。現在塾中しているのは週3日通っているバスケットボールです。「5対5で試合をするのが楽しい」と話し、自宅では友達と野球をする事もあり毎日充実した様子を見せます。

叶さん★小学校1年生の叶さん。今春から小学校へ入学し、「新しい友達と沢山遊びたい」と笑顔を見せます。自宅ではお気に入りの自転車に乗って、颯爽と駆け抜けています。スポーツに興味があるので、今後は「サッカーやバスケットをしてみたい」と意気込みます。

Made in Furusato

メイド イン ふるさと

～JAの地元食材加工品シリーズ～

「前沢牛100%ハンバーグ」

地元ブランド牛の『前沢牛』を100%使用した贅沢ハンバーグ! 食べて頂いた皆さまからは大変ご好評を頂いている商品です。牛肉本来の旨味、甘さと前沢牛100%のジューシーな食感をお楽しみ頂けます。加熱加工冷凍商品となっており、湯せんやレンジで解凍する事で手軽に本格ハンバーグを味わえるおすすめ商品です!!

希望小売価格 1個680円(税込)



レンジで簡単♪
本格ハンバーグ!!

産直来夢くん、産直センター菜館館で
お買い求めください。

流通販売課 TEL 41-5215